ナム-1975
ACTION SHOOTING GAME

はじめに

この度はネオジオCD専用ソフト『NAM-1975』をお買い上げいただきまして、誠にありがとうございます。ゲームを始める前にこの「取扱説明書」をよくお読みいただき、アクションシューティングの世界を存分にお楽しみください。

NAM-1975 —— 夏

凄まじい勢いで、頭上を通り過ぎて行く
ヘリの乾いた爆音が我々を現実へと引き戻す。

あれはムッとする草いきれの中で
過ごした悪夢の夏

CONTENTS

目　次

使用上の注意 …… 3
プロローグ・登場人物紹介 …… 7
ゲーム内容 …… 8
操作方法 …… 9
ゲーム画面の説明 …… 10
アイテム説明 …… 11
戦　場・ステージ設定 …… 12
情　報 …… 13
敵キャラクター紹介 …… 14

使用上の注意

このディスクは、ネオジオCD専用のゲームソフトです（音楽用のCDプレイヤーでは使用しないでください）。ゲームを始める前に、以下の注意事項をよくお読みいただき、正しい使用法でお楽しみください。

ネオジオCDの取り扱いについて

ネオジオCD本体の電源をONにすると、ロゴマークが画面に表示された後で「コントロール画面」に変わります。ネオジオCDの操作は、コントローラーで「コントロール画面」のアイコン表示やコマンドを選択することによって行います。コントローラーのレバーで画面上のカーソルを動かしてコマンドを選び、Aボタンで実行してください。

コントロール画面

カーソル（☞）を移動させて、画面上のアイコンやコマンドを選択します。

ネオジオCDの楽しみ方について

■ディスクをセットする

①ネオジオCDのカバーを開けます。
②ネオジオCDディスクをレーベル面(印刷面)を上にして置きます。
③カバーを静かにしめて、セット完了です。

■ゲームを楽しむ

ディスクをセットした後に、画面に「PUSH START BUTTON」のメッセージ表示が出たら、コントローラーのスタートボタンを押してください。

■ゲームミュージックを楽しむ

ネオジオCD専用のディスクでは、ゲームミュージックを聞くこともできます。ディスクをセットした後に、「コントロール画面」で目的にあったアイコン表示またはコマンドを選んで操作してください。なお、ネオジオCD専用のディスクには音楽以外のデータが含まれているため、一部に音の出ないトラックがあります。あらかじめご了承ください。

[ミュージック再生 標準コマンド]

▶ (PLAY)	演奏
▶▶❙ (AUTO SEARCH FF)	選曲(順送り)
❙◀◀ (AUTO SEARCH REW)	選曲(逆送り)
▶▶ (SEARCH FF)	早送り
◀◀ (SEARCH REW)	早戻し
■ (STOP)	停止
❙❙ (PAUSE)	一時停止

※ミュージック再生に関しての詳細は、ネオジオCD本体の取扱説明書をご覧ください。

ゲームデータ・バックアップについて

このゲームは、ネオジオCD本体の内蔵RAM(バックアップメモリー)を使えば、進行データを簡単にバックアップできます。ただし、内蔵RAMが初期化されていない場合は、セーブやロードは行えません。

※初期化の方法については、本体の取扱説明書をご覧ください。

■ゲームデータのセーブ方法

プレイヤーの残り人数が無くなりコンティニューカウントがφになるとゲームオーバーとなり、その後に「セーブ選択画面」が表示されます。レバーで「YES」を選んでAボタンを押すと、それまでの進行データを記録できます。ただし、同一ゲームのデータを複数セーブすることはできませんのでご注意ください。

■ゲームデータのロード(呼び出し)方法

ゲームデータがセーブされていれば、スタートボタンを押した時点でセーブしたデータがロードされ、続きから遊ぶことができます。

ゲーム途中での終了について

■「コントロール画面」への戻り方

コントローラーのA・B・Cボタンとスタートボタンを同時に押すと「コントロール画面」に戻ることができます。ディスクを交換したい時などに、この操作を行ってください。

■「タイトル画面」への戻り方

コントローラーのA・B・Cボタンとセレクトボタンを同時に押すと「タイトル画面」に戻ることができます。最初からゲームをやり直したい時などに、この操作を行ってください。

※これらの操作は、ロード中の画面（CD-ROM読み込み中）以外は常に有効です。

ディスク保管上の注意

●ディスクをキズつけないでください。ケースから出し入れする際は、特に注意が必要です。

●ディスクのレーベル面に文字を書いたり、シール等を貼ったりしないでください。読み取り面（レーベル面の反対側の光った面）にキズをつける恐れがあります。また、ディスクを曲げたり、センター孔を大きくしないでください。

●読み取り面を汚さないでください。もし汚した場合は、柔らかい布で中心部から外周部に向かって放射状に軽く拭き取ってください。シンナーやベンジンは使わないでください。

●プレイ後は元のケースに入れて、高温・多湿の場所を避けて保管してください。

健康上の注意

ゲームを楽しくプレイして頂くために、次の事項をお守りください。また、お子様がゲームをされる時は、保護者の方がお読みになり、お子様に必ずお伝えください。

●ゲームをされる時は、健康のため１時間毎ぐらいに適度な休憩を必ずお取りください。また、極度に疲労されている時や、睡眠不足の時は体調が完全に回復してからゲームを楽しんでください。

●ゲームをされる時は部屋を明るくし、テレビからは出来るだけ離れてください。

●今までに強い光の刺激を受けた時やテレビなどを見ていた時に、一時的にでも筋肉のけいれん、意識の喪失などを経験したことのある方は、必ずゲームをされる前に医師と相談してください。万一、ゲーム中にこの様な症状が起きたり、身体に異常を感じた時はゲームを中断し、スイッチを切って医師と相談してください。

★このディスクを無断で複製すること、および賃貸業に使用することを禁じます。

★本書では、説明のために一部「ネオジオ」の画面写真を使用しております。

PROLOG
プロローグ

■NAM——1969

　地獄と化した戦場で、シルバーとブラウンは燃えさかる炎の中を走りぬけ味方のヘリへと向かっていた。
　友軍の実行した無差別爆撃————敵にも味方にも死は公平にやってくる。その手を払い除けた者だけが明日の朝日を見ることができる。血の色に染まった朝日を。
　ヘリの爆音と共に2人は地獄を後にする。そして彼等を呪うかのように、朝日は地上に地獄絵を映し出していった。

■NAM——1975

　カモフラージュされたボートの中で、2人は黙々と戦闘準備を続けていた。微かに匂う草の匂いがこれから起こるであろう戦いの壮絶さを忘れさせてくれる。だがその思いを掻き消すかのように敵の銃撃音が響く。デッキへと駆けあがる2人の心はある予感を感じていた。
　また悪夢が始まる。

MAIN CHARACTERS
登場人物

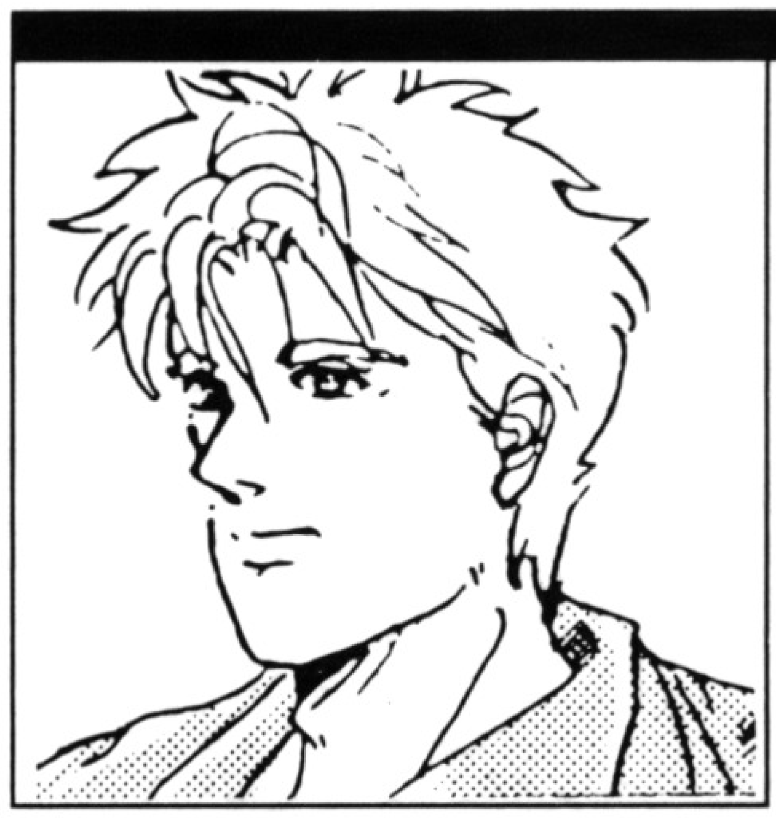

1 PLAYER・SILVER

●コードネーム・シルバー
　1952年米オハイオ州生まれ、アメリカ軍特殊部隊に所属しており1970年にNAMより本国に帰還、1975年リチャード博士を救出すべく、再びNAM奥地へ向かう。

2 PLAYER . BROWN

●コードネーム・ブラウン
　1951年米イリノイ州生まれ、アメリカ軍特殊部隊に所属しており1970年にNAMより本国に帰還。

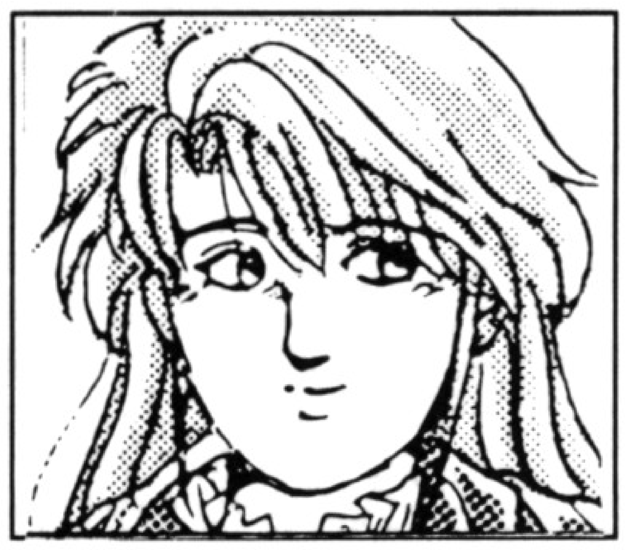

NANCY

●ナンシー＝ムックリー
　ムックリー家の令嬢、父と共に誘拐、現在NAM奥地で監禁状態にあると思われる。

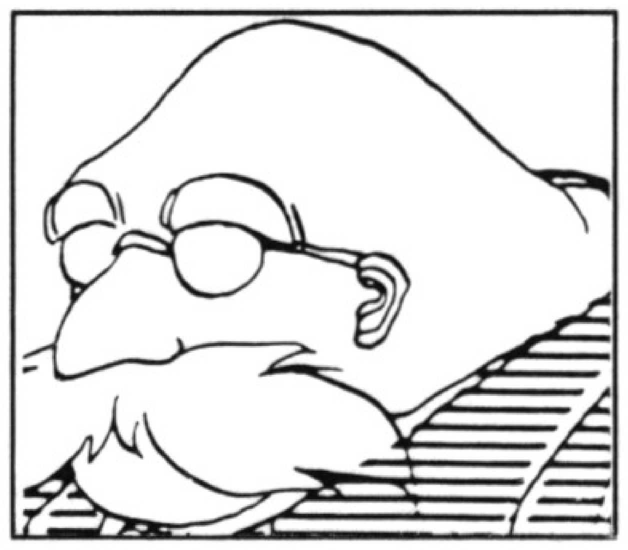

MUCKLY

●リチャード＝ムックリー
　元アメリカ軍科学者、北側と思われるテロリストによって誘拐、監禁されている。博士を救出する事がこの作戦の目的である。

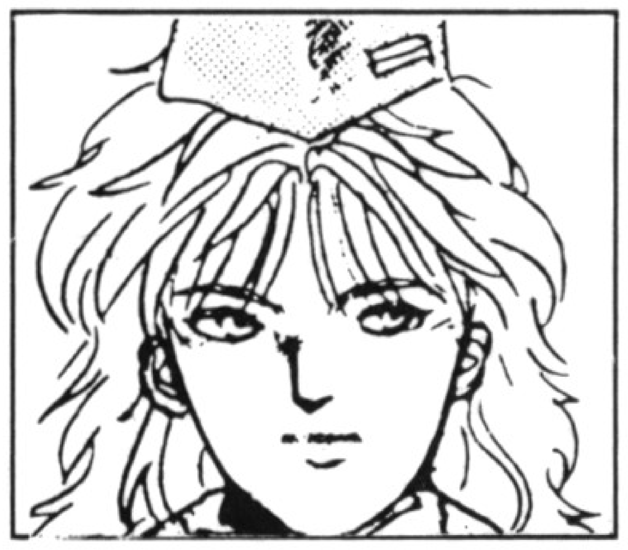

CHRIS

●クリス＝ヘルパー
　アメリカ軍情報部員、博士を救うため敵基地に侵入、しかし連絡が途絶え捕虜となっている模様。彼女と合流出来れば力強い味方となるであろう。

GAME CONTENTS
ゲーム内容

■ゲームの目的
シルバーとブラウンを操作して、敵の軍隊と戦いながら、誘拐されたムックリー博士とナンシーを救出して下さい。

■ゲームの始め方
1P、2Pどちらかのコントローラーのスタートボタンを押すとゲームスタートです。
また両方のスタートボタンを押すと、2人同時プレイになります。

■プレイヤーの途中参加
1人プレイの時にもう片方のコントローラーのスタートボタンを押すと、途中参加することが出来ます。

■コンティニューについて
主人公の残り人数が全く無くなっても、コンティニューの数字がでている間にスタートボタンを押せば、その場から復活できます。
※ただし、最終ボス面のみコンティニューはできません。

CONTROLS
操作方法

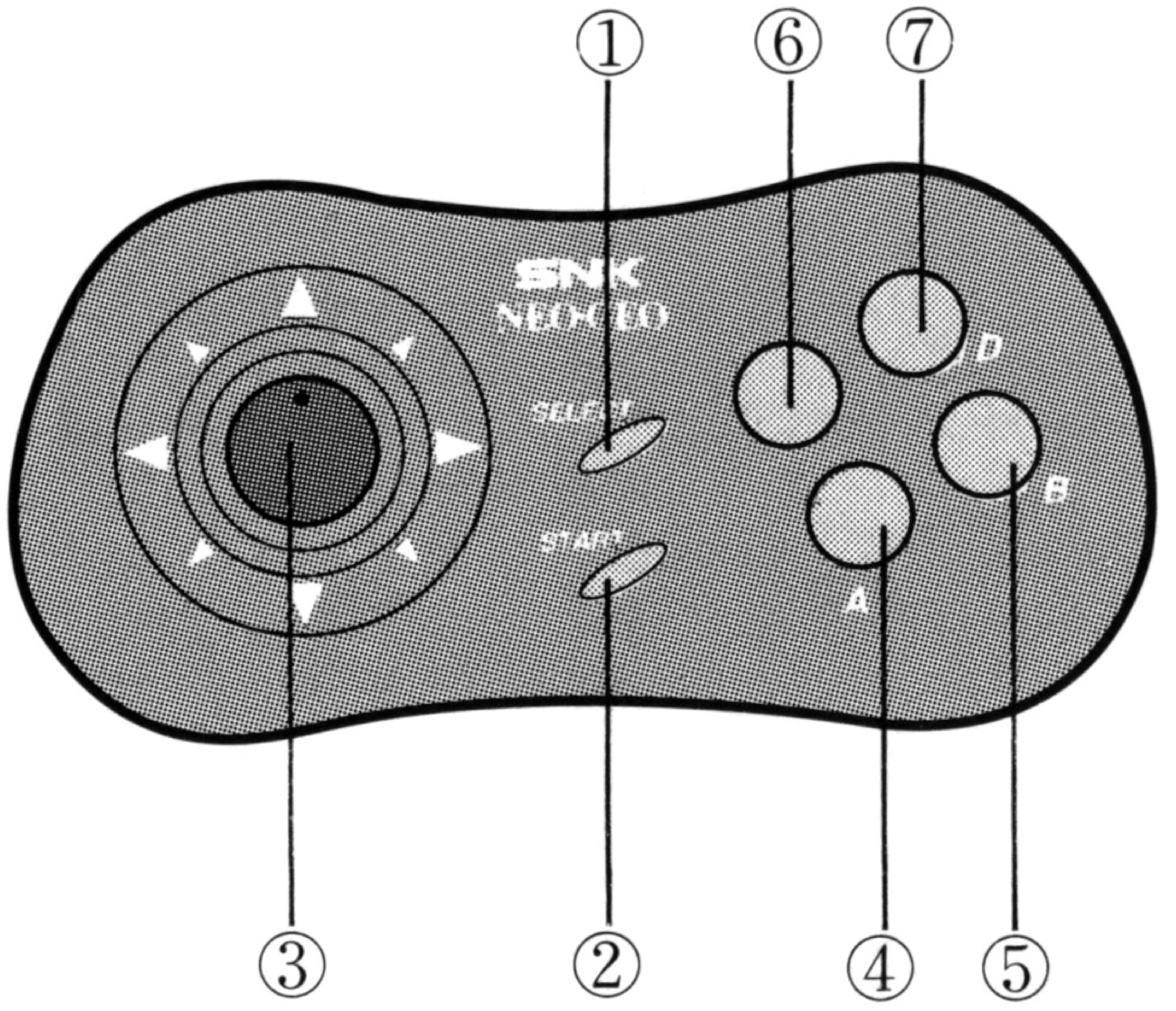

■コントローラ各部の説明

①セレクトボタン

このゲームでは使用しません。

②スタートボタン

押すとゲームスタートします。また、プレイ中に押すとポーズがかかります。

③8方向レバー

倒した方向によって主人公とカーソルが移動します。

※ショット及びボム発射中はカーソルのみ移動します。

④Aボタン

ショットを発射します。

⑤Bボタン

ボムを投げます。

⑥Cボタン

レバーと組合わせてダッシュ、ピンチ回避ができます。

⑦Dボタン

このゲームでは使用しません。

GAME SCREEN
ゲーム画面

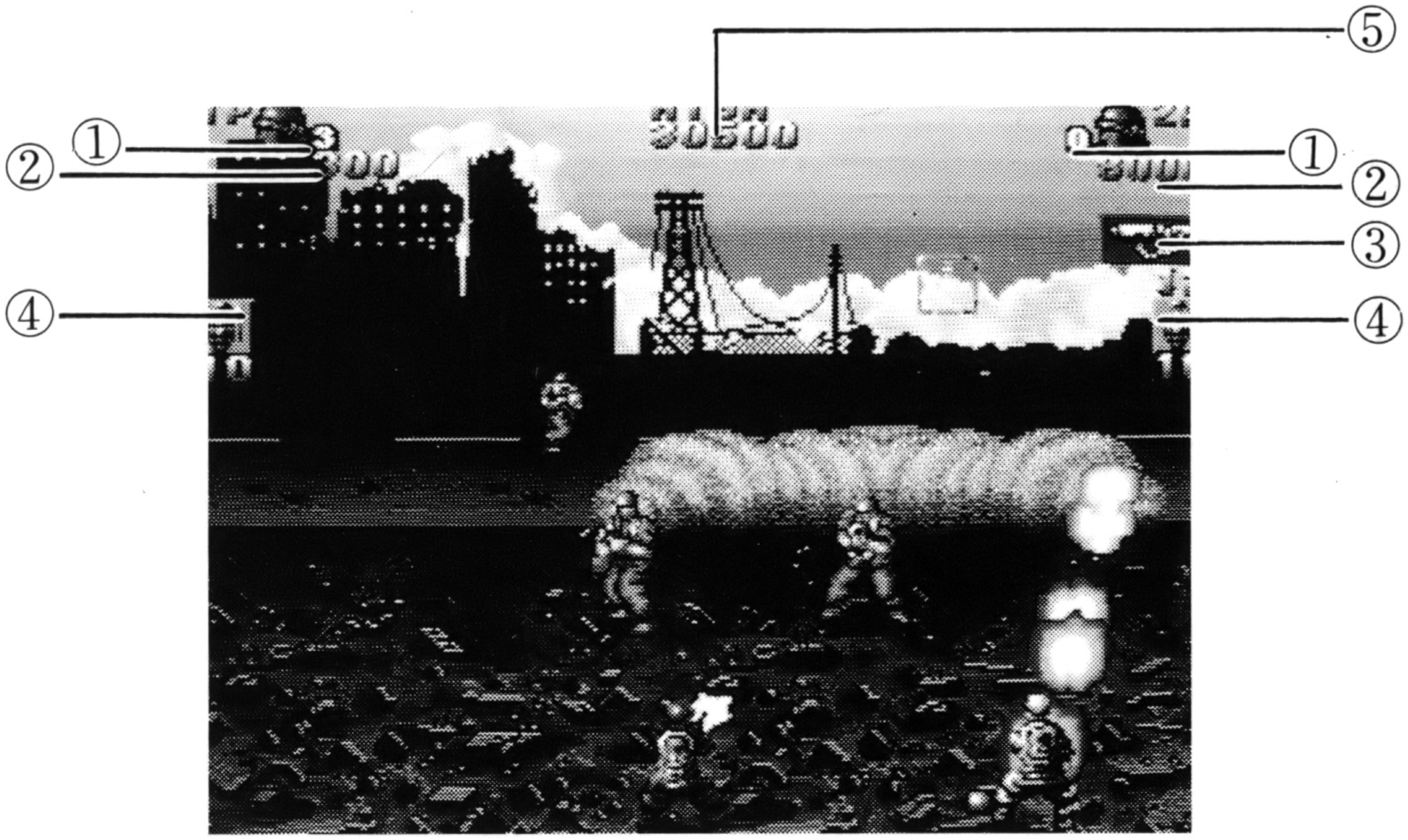

■ゲーム画面の表示

①プレイヤーの残り人数です。
②プレイヤーの得点です。一定点数で1人増えます。
③プレイヤーのAボタンで使用する武器です。
　横の数字は残弾数を表しています。
　0になるとマシンガンに戻ります。
④プレイヤーのBボタンで使用する武器です。
　0になると発射出来ません。
⑤ゲーム中の最高得点です。

ITEMS
アイテム

■敵や建造物を破壊すると、アイテムが出現する事があります。

■アイテムの種類

Aボタンで使用する武器

BALCAN

【バルカン砲】――――マシンガンを更にパワーアップさせた武器です。

MISSILE

【ミサイルランチャー】――円形に爆発して範囲内の敵を吹き飛ばします。

FIRE

【火炎放射器】――――炎を敵に浴びせかけます。

Bボタンで使用する武器

【手榴弾】――――強力な爆発で敵をなぎ倒します。
【スパーク弾】――――１つの爆弾が分裂して多数の爆発を引き起こします。

その他のアイテム

【ボーナス】――――取ったアイテムと同じ数字が得点に加算されます。
【ツインカーソル】――プレイヤーのカーソルが2つに分裂して2方向に攻撃ができるようになります。
【1UP】――――プレイヤーの残り人数が1人増えます。

NAM-1975

BATTLE FIELD
戦場

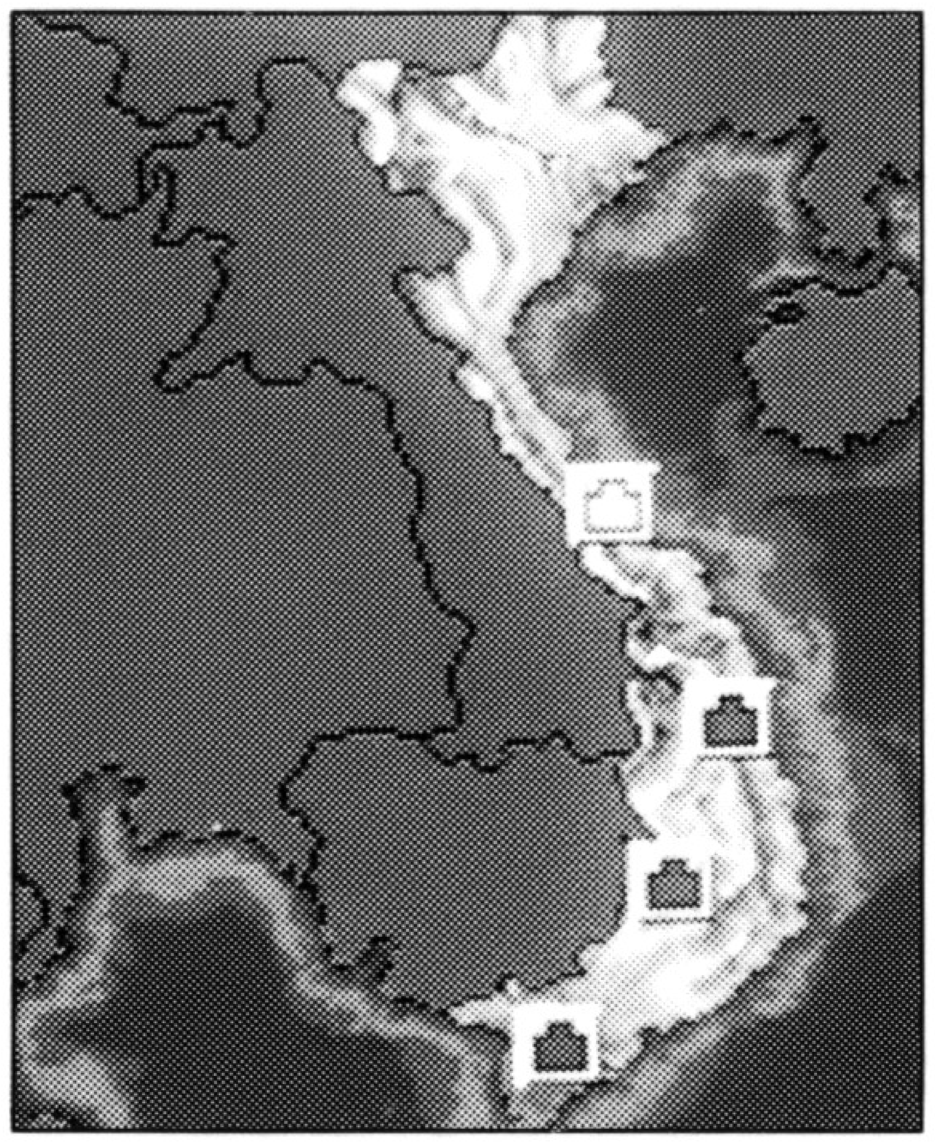

【1】:第1戦闘地域 ——「ヤン河」
【2】:第2戦闘地域 ——「ド=ナン　シティ」
【3】:第3戦闘地域 ——「不明」
【4】:第4戦闘地域 ——「不明」
【5】:第5戦闘地域 ——「不明」
【6】:最終戦闘地域 ——「不明」

STAGE
ステージ設定

■STAGE1〔ヤン河〕

　命令を受けた2人を待っていたのは、敵のパトロール部隊だった。目の前に広がるジャングルには、続々と敵部隊が結集してくる。生き残るためには群がる敵を倒し、包囲網を突破しなければならない。

　水上部隊の追跡をかわし、ヤン河をさかのぼっていく2人がそこで見たのは…

■STAGE2〔ド=ナン　シティ〕

　6年前の戦いによって、廃虚と化した街。
しかし、ここにも敵部隊が待ち受けていた。

　わずかな銃撃にも崩れてしまう風化したビル群を抜け、敵航空部隊や大型戦車を破壊し、友軍の輸送機の待つ合流地点に果たして2人は生きて辿り着くことができるのだろうか。

　そして2人は輸送機に乗り込み、一路敵基地へと向かう。その先に待ち受けているのは神か悪魔か…

INFORMATION
情報

■各ステージのボスを倒してクリアーするとストーリー画面に入ります。ここでは様々な情報を知ることができ、先のステージに進むに従って、あなたはこの作戦の裏に隠された陰謀を知る事になるでしょう。

■各ステージの間に敵の特殊兵器に発見される事があります。
このステージでは敵特殊兵器との一騎討ちになり敵を倒すと次のステージに進みます。

■味方スパイによって、もたらされた最後の情報です。

「敵軍は現在正体不明の兵器を建造中。目的は不明だがどうやらレーザー兵器の実験用らしい。また、その計画の責任者の名前が分かった。彼の名は……。」

通信はここで途切れました。後はあなた自身の手で真実を暴きだして下さい。

ENEMIES CHARACTER
敵キャラクター

SOLDIER　〔一般兵〕

敵軍隊の主力を占める通常部隊、さほど強くはないが、あらゆる所から攻撃を仕掛けてくる。また、色違いの制服を着たエリート兵もいる。

COMMANDER　〔防弾兵〕

強じんな肉体に防弾ベストを身につけた強敵、弾丸を多方向にばらまきながら、プレイヤーをじわりとおいつめていく。

〔火炎放射兵〕

背中にボンベを背負って火炎を放ってくる。その炎に触れれば一瞬のうちに燃え尽きてしまうことだろう。

FLAME THROWER SOLDIER

〔対地ヘリ OH-06B〕

機体の下部に着いた機関銃でプレイヤーを狙ってくる。その攻撃は正確で、しかも強力だ。

ANTI TANK HELI OH-06B

〔多用途戦車 Ta-64〕

120ミリ砲を持つ重戦車、その装甲は厚く、破壊にはかなりの危険を伴う。

HEAVY TANK

NEOGEOテレフォンサービス

☎06(339)0110

※電話番号はよく確かめて、お間違えなく。

NGCD-001

NAM-1975®

SNK